

Manual do Sistema de Arrecadação Tributária SIAT Online

ÍNDICE

- 1 - [SIAT ONLINE – Considerações Gerais](#)
- 1.1 - [Benefícios Pessoas Físicas.](#)
- 1.2 - [Benefícios Pessoas Jurídicas.](#)
- 1.3 - [Tela Inicial anônimos](#)
- 1.4 – [Acesso Restrito – Direcionado a Empresas](#)
- 2 - [Consulta Débito de IPTU](#)
- 3 - [Emitir Guias de IPTU](#)
- 4 - [Emitir Guias Diversas](#)
- 5 - [Validar Certidão](#)
- 6 - [Downloads](#)
- 7 - [Acesso Restrito](#)
- 8 - [Consulta Débito\(s\) ISS](#)
- 9 - [Emitir Guia\(s\) ISS](#)
- 10 - [Emitir Certidão Contribuinte](#)
- 11 - [Declaração das Notas Fiscais Prestadas](#)
- 11.1 - [Relação das Notas Fiscais Prestadas](#)
- 12 – [Gerar DAM \(Guia de Pagamento\) Notas Prestadas](#)
- 13 – [Conta Corrente Notas Fiscais Prestadas](#)
- 14 - [Declaração das Notas Fiscais Tomadas](#)
- 14.1 – [Relação das Notas Fiscais Tomadas](#)
- 15 – [Conta Corrente Notas Fiscais Tomadas](#)
- 16 – [Gerar DAM \(Guia de Pagamento\) Notas Tomadas](#)
- 17 - [Alterar a Senha Eletrônica](#)

1. SIAT ONLINE - CONSIDERAÇÕES GERAIS

1.1 - Benefícios Pessoas Físicas.

O SIAT Online traz diversos benefícios aos contribuintes, seja pessoa física ou Jurídica.

Através do Portal do SIAT Online da Prefeitura Municipal de Carmo do Paranaíba é possível ao contribuinte Pessoa Física, consultar seus débitos de IPTU, emitir segunda via dos débitos, Validar Certidões, Validar Notas Fiscais de Serviços Prestados.

1.2 - Benefícios Pessoas Jurídicas.

É possível aos Contribuintes Pessoa Jurídica, consultar e emitir segunda via dos débitos e de IPTU, Emissão guias de Tributos Diversos, Validar Certidões, Validar Nota Fiscal de Serviços Prestados por terceiros, fazer Downloads do RPS e suas atualizações e através do Acesso Restrito, poderá Consultar e Emitir débitos de ISSQN, ALVARÀ e TAXAS, verificar a Situação Fiscal da Empresa, Emitir Certidão Negativa de Débitos, Emitir Nota Fiscal de Serviços Prestados, Cancelar Notas de Prestação de Serviços, Consultar as Notas Prestadas Emitidas, Gerar Guia de ISSQN, Consultar as Notas através da Relação de Conta Corrente e do Livro de Registro de Notas, Solicitar AIDF para Recibos de Prestação de Serviços, Importar e Transmitir Recibos de Prestação e verificar as Notas Fiscais Recebidas por Prestadores de Serviços.

Ganhar tempo, pois não será mais necessário o deslocamento até o Departamento de Arrecadação e ficar em filas.

O sistema da on-line poderá ser acessado pelo endereço <http://www.carmodoparanaiba.mg.gov.br> Link Emitir NFS-e.

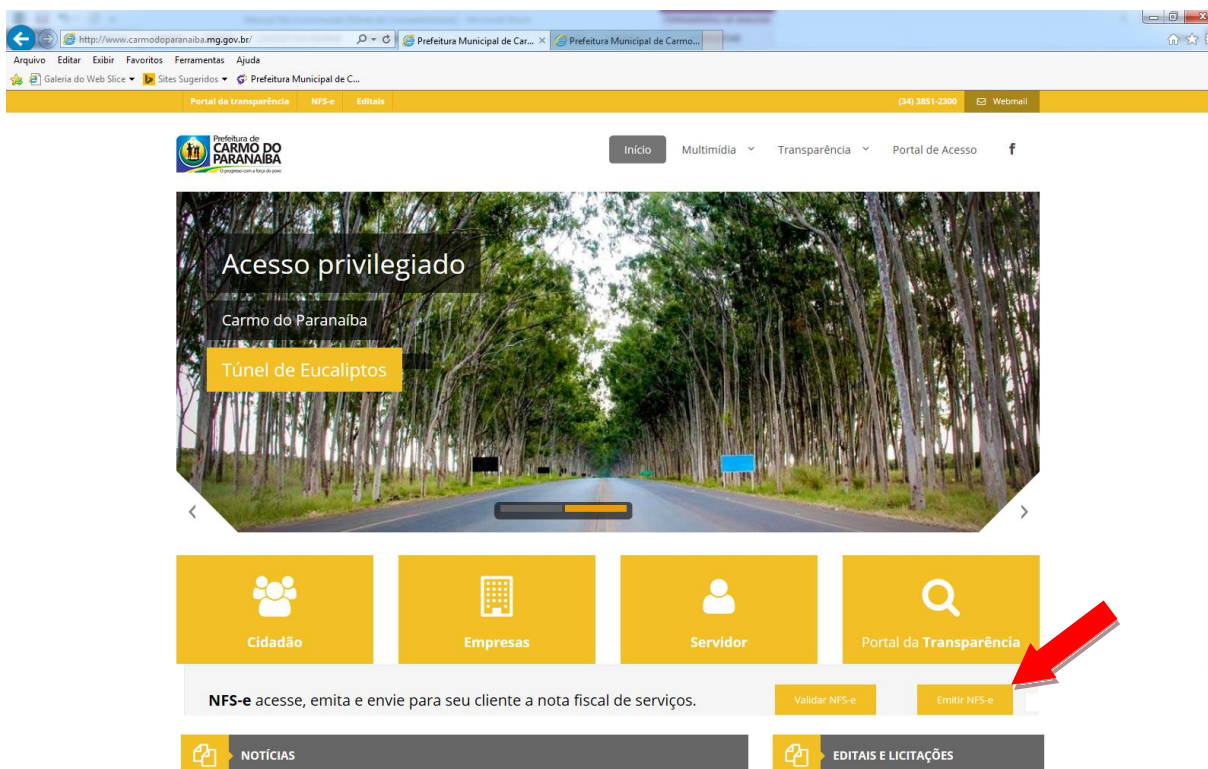

1.3 - Tela Inicial anônimos

Na tela inicial traz as notícias cadastrada pela Prefeitura, clique sobre o link de notícias. Para acessar o acesso Restrito informe a inscrição, o CNPJ ou CPF da empresa ou usuário cadastrado, a senha eletrônica da empresa ou senha do usuário e clique em entrar.

1.4 – Acesso Restrito – Direcionado a Empresas

A tela inicial traz as informações da Empresa, Inscrição Cadastral, CNPJ, Nome da Empresa, e o movimento das Notas Pendentes da geração de guia e notícias relacionada às empresas ou especificamente a que esteja logada.

Retornando ao Menu anterior saindo do cadastro da empresa.

2 - Consulta Débito de IPTU

2.1 - É possível consultar débitos de IPTU referentes ao exercício atual ou dívida ativa a consulta pode ser feita por **Inscrição Municipal** ou pelo **Nº. Documento (CPF / CNPJ)** do proprietário do imóvel.

Para consultar os débitos, selecione a opção desejada, caso seja selecionado a inscrição que já vem como padrão, informe a inscrição, e clique no botão consultar.

PREFEITURA MUNICIPAL DE CARMO DO PARANAIBA
SECRETARIA MUNICIPAL DE ADMIN., PLANEJAMENTO E FINANÇAS
CONSULTA DÉBITO

Distrito:	MUNICIPIO	Cadastro: ECONOMICO	Inscrição: 4277
Contribuinte:	EMPRESA TESTE NFSE		
Endereço:	PÇA MISAEL LUIZ DE CARVALHO, 84	Bairro: CENTRO	

Esses Dados possuem caráter meramente informativo e não produzem nenhum valor legal

Débito(s) Em Aberto

Valores em R\$

N. Divida	Pcl	Descrição da Dívida	Ano	Mês	Vencimento	Principal	Multa	Juros	Correção	Total
487.344	1	IMPOSTO PREDIAL ETERRITORIA	2.014	6	25/07/2014	44,48	0,00	0,00	0,00	44,48
487.890	1	IMPOSTO PREDIAL ETERRITORIA	2.014	6	25/07/2014	43,85	0,00	0,00	0,00	43,85
487.869	1	IMPOSTO PREDIAL ETERRITORIA	2.014	6	25/07/2014	43,35	0,00	0,00	0,00	43,35
487.870	1	IMPOSTO PREDIAL ETERRITORIA	2.014	6	25/07/2014	42,79	0,00	0,00	0,00	42,79
487.348	1	IMPOSTO PREDIAL ETERRITORIA	2.014	7	25/08/2014	163,96	0,00	0,00	0,00	163,96
487.349	1	IMPOSTO PREDIAL ETERRITORIA	2.014	7	25/08/2014	40,99	0,00	0,00	0,00	40,99
487.809	1	IMPOSTO PREDIAL ETERRITORIA	2.014	7	25/08/2014	40,47	0,00	0,00	0,00	40,47
487.944	1	IMPOSTO PREDIAL ETERRITORIA	2.014	7	25/08/2014	39,97	0,00	0,00	0,00	39,97
487.945	1	IMPOSTO PREDIAL ETERRITORIA	2.014	7	25/08/2014	38,83	0,00	0,00	0,00	38,83
487.996	1	IMPOSTO PREDIAL ETERRITORIA	2.014	7	31/07/2014	38,83	0,00	0,00	0,00	38,83

Total Devido: R\$ 1.095,05

PREFEITURA DE CARMO DO PARANAÍBA

ISS - WEB

Inscrição:
 CPF/CNPJ:
 Senha:
 Entrar

SERVIÇOS ON-LINE

- Tela Inicial
- Certidão Contribuinte
- Certidão Imóvel
- Consultar Débito IPTU
- Guias Diversas
- Guia IPTU**

Guia IPTU

Cadastro Imobiliário ou Inscrição: 3
 Código Segurança: 8917

Consultar

3. Emitir Guia de IPTU

3.1. É possível consultar e emitir a guia de IPTU referentes ao exercício atual ou dívida ativa, a emissão poderá ser feita através do Numero da Inscrição Municipal, Endereço ou Documento.

Para emitir os débitos, selecione a opções desejadas, caso seja selecionado a inscrição, informe a inscrição, selecione o tipo de divida e clique no botão consultar.

Emitir Guia

Cadastro: IMOBILIARIO
 Distrito: MUNICIPIO
 Endereço: Rua Modelo, 0 Bairro Modelo
 Inscrição: 3
 Contribuinte: CONTRIBUINTE MODELO

Imprimir Marcar Todos Desmarcar Todos Inverter

	Nro Guia	Parcela	Dívida	Ano	Mês	Vencimento
<input checked="" type="checkbox"/>	211971	1	IMPOSTO PREDIAL E TERRITORIAL	2012	1	13/06/2012
<input checked="" type="checkbox"/>	211973	1	IMPOSTO PREDIAL E TERRITORIAL	2012	1	13/07/2012
<input checked="" type="checkbox"/>	211975	1	IMPOSTO PREDIAL E TERRITORIAL	2012	1	13/08/2012
<input type="checkbox"/>	211977	1	IMPOSTO PREDIAL E TERRITORIAL	2012	1	13/09/2012
<input type="checkbox"/>	679765	0	IMPOSTO PREDIAL E TERRITORIAL [COTA UNI	2013	1	20/06/2013
<input type="checkbox"/>	679765	1	IMPOSTO PREDIAL E TERRITORIAL	2013	1	20/06/2013
<input type="checkbox"/>	679765	2	IMPOSTO PREDIAL E TERRITORIAL	2013	1	19/07/2013
<input type="checkbox"/>	679765	3	IMPOSTO PREDIAL E TERRITORIAL	2013	1	20/08/2013
<input type="checkbox"/>	679765	4	IMPOSTO PREDIAL E TERRITORIAL	2013	1	20/09/2013

CONFIGURAÇÃO IMPRESSÃO

- * Imprimir em impressora jato de tinta ou laser em qualidade normal.
- * Utilize folha A4 (210 x 297 mm) ou Carta (216 x 279 mm).
- * Retirar as Margens, Cabeçalhos e Rodapés da configuração da página.

Voltar

Selecione a divida desejada e clique no botão Imprimir, ou na impressora ao lado.

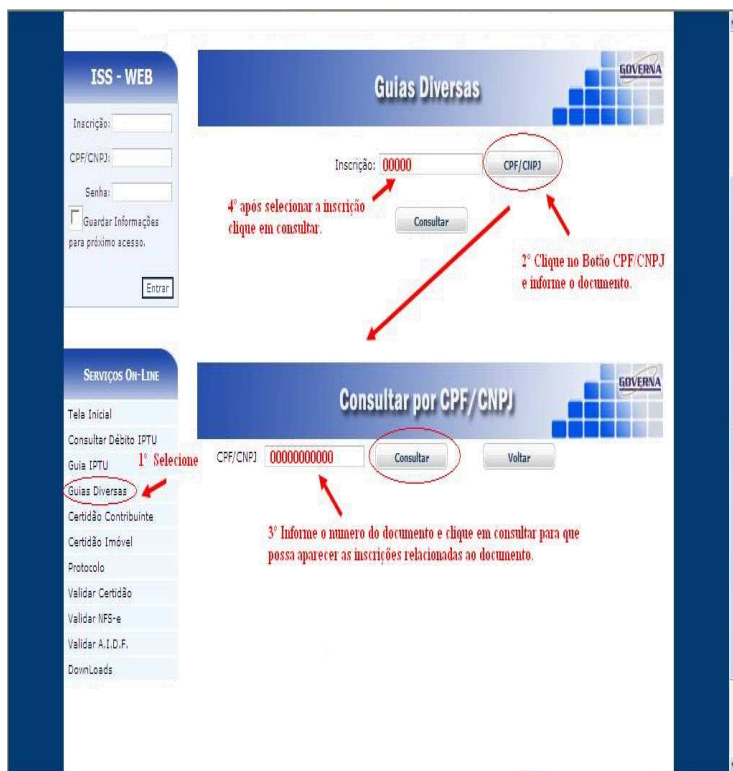

4. Emitir Guias Diversas

4.1. É possível consultar e emitir as guias Diversas referentes ao exercício atual ou dívida ativa, a emissão poderá ser feita através do Número da Inscrição Municipal, ou Documento.

Para emitir os débitos, selecione as opções desejadas, caso seja selecionado a inscrição, informe a inscrição, selecione o tipo de dívida e clique no botão consultar.

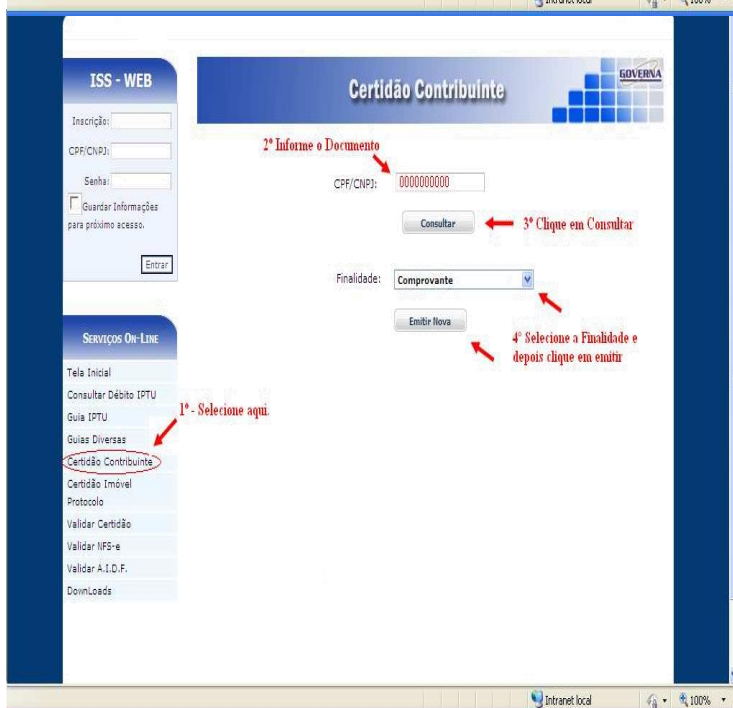

5. Emitir Certidão Contribuinte.

A certidão negativa pode ser emitida pelo contribuinte, bastando para isso clicar no botão **Emitir nova**, certidão emitida fica disponível para novas impressões caso seja necessário usar todo o prazo de validade da mesma, do contrário deve se usar a certidão já emitida anteriormente, na tela será mostrado o prazo de validade das certidões já emitidas. Obs: A certidão será negativa se o contribuinte estiver quite com a administração pública municipal.

	Número	Ano	Emissão	Validade	Tipo de Certidão
	26956	2011	27/01/2011	28/03/2011	CERTIDÃO NEGATIVA DE DÉBITOS

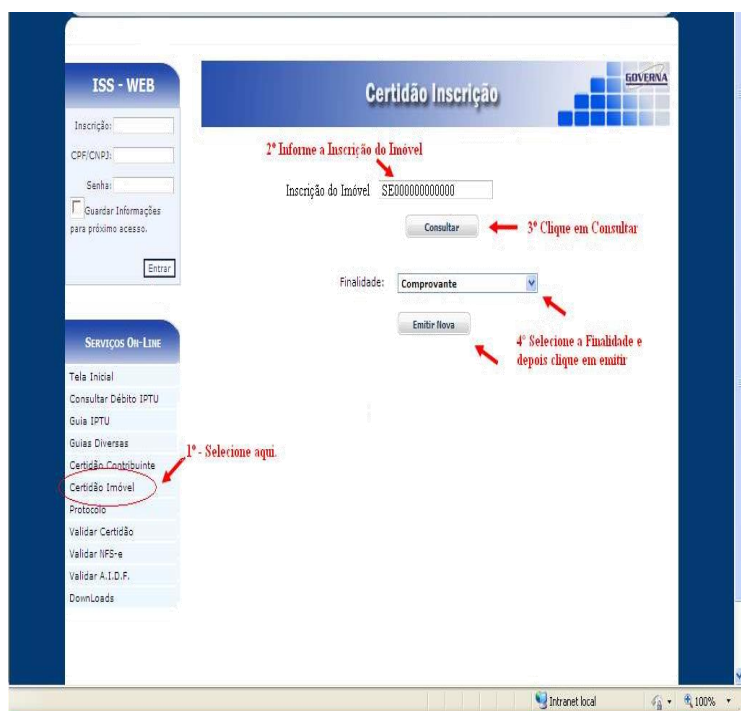

6. Emitir Certidão Inscrição.

A certidão negativa pode ser emitida pelo contribuinte que possui o cadastro Imobiliário, bastando para isso informar o numero da Inscrição Cadastral e clicar no botão **Emitir nova**, certidão emitida fica disponível para novas impressões caso seja necessário usar todo o prazo de validade da mesma, do contrário deve se usar a certidão já emitida anteriormente, na tela será mostrado o prazo de validade das certidões já emitidas. Obs: A certidão só será negativa se o imóvel estiver quite com a administração pública municipal.

7. Emitir Certidão de Valor Venal

É possível consultar e emitir Certidão de Valor Venal de Imóveis, para emitir informe a inscrição cadastral do imóvel ou clique no botão CPF/CNPJ e informe o documento desejado, clique em consultar que irá aparecer as inscrições cadastrais do documento informado, selecione a inscrição e clique emitir nova.

Caso já tenha certidões emitida para o imóvel selecionado, irá aparecer no grid abaixo o numero da Certidão, exercício, data de emissão, validade e o tipo de certidão, caso a certidão ainda esteja com a data de validade em dia, basta clicar na impressora ao lado para reimprimi-la.

Número	Exercício	Vir Venal Territorial	Vir Venal Presial	Vir Venal Imóvel	Data Emissão
53	2013	R\$ 1.638,10	R\$ 34.497,76	R\$ 36.135,86	11/09/2013

Exercício: 2013

Emitir Nova

8. Validar Certidão

8.1 É possível validar a certidão para saber a sua autenticidade, para isto basta entrar no site e selecionar a opção Validar Certidão, em seguida informe o Número da Certidão, o Exercício que foi emitido e o Documento de quem recebeu a certidão.

- 2º Informe o número da Certidão**: Nº Certidão:
- 3º Informe o ano da Certidão**: Ano Certidão:
- 4º Informe o documento da Certidão**: CNPJ/CPF:
- 5º Clique em Consultar**: A 'Consultar' button is circled in red.
- 6º Clique no Botão Emitir Protocolo e informe o seu documento.**: An 'Emitir Protocolo' button is circled in red.

In the sidebar, the 'Validar Certidão' option is circled in red with the instruction: **1º - Selecione aqui.**

8.3 Após digitar as informações da certidão, aparecerá uma nova janela para protocolar a validação da certidão. Informe o número do CPF e clique no Botão Imprimir para que possa ser feito o protocolo da Certidão, após protocolar clique no botão Emitir Certidão conforme exemplo abaixo.

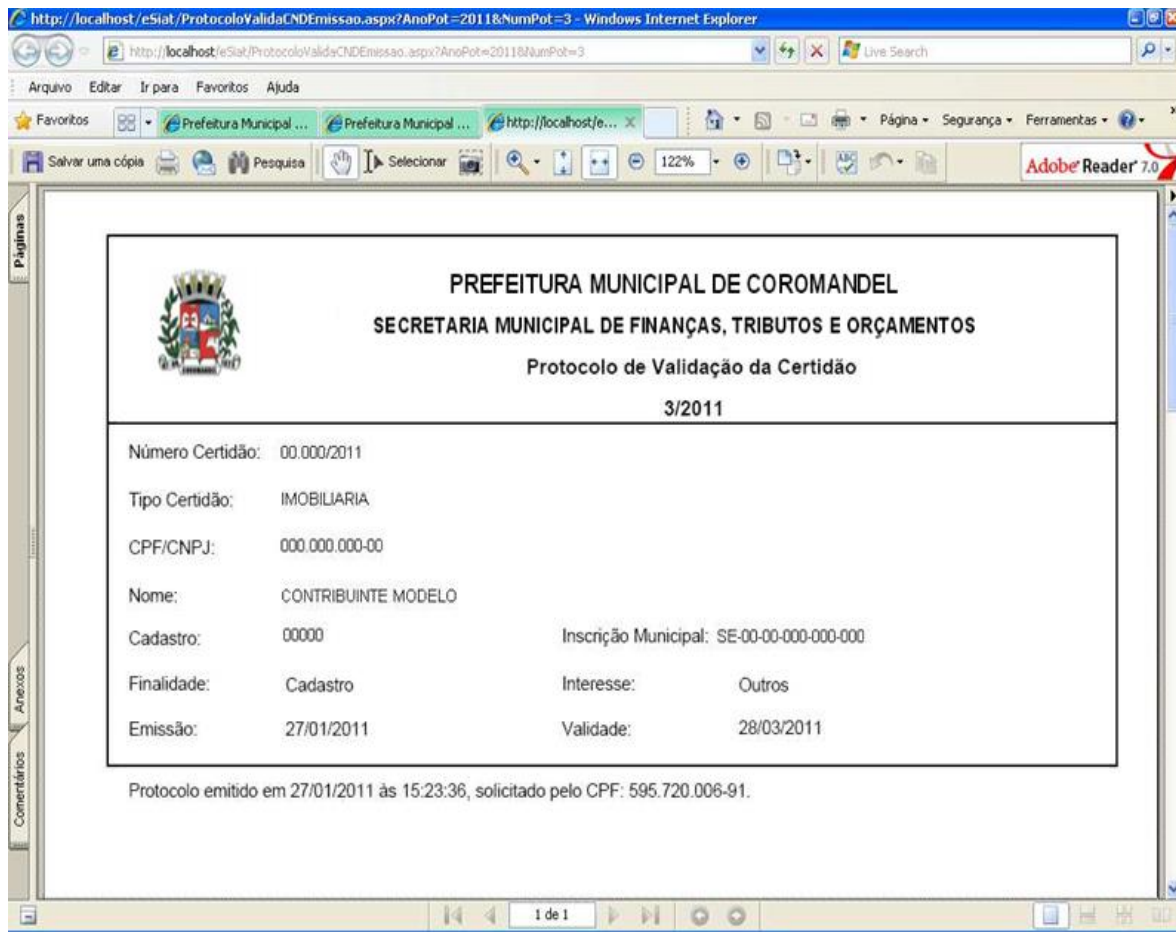

9. Downloads

Através da opção Downloads é possível baixar alguns Setups de Instalações do AcrobatReader, os componentes Código de Barras e Decretos solicitação de acesso, manual do Site.

10. Acesso Restrito

O Acesso Restrito é para as Empresas Prestadoras e Tomadores de serviços, que se credenciarem na prefeitura, será permitido Consultar, Emitir débitos de ISSQN, ALVARÁ e TAXAS, verificar a Situação Fiscal da Empresa, Emitir Certidão Negativa de Débitos, Emitir / Cancelar / Consultar Notas Fiscais Declaradas, Gerar Guia de ISSQN e verificar as Notas Fiscais Recebidas por Prestadores

de Serviços. **Observação: A Senha Eletrônica e um Cartão de Segurança Serão disponibilizados pela Prefeitura Municipal de Carmo do Paranaíba aos responsáveis legais cadastrados, para cada empresa, no momento do credenciamento.**

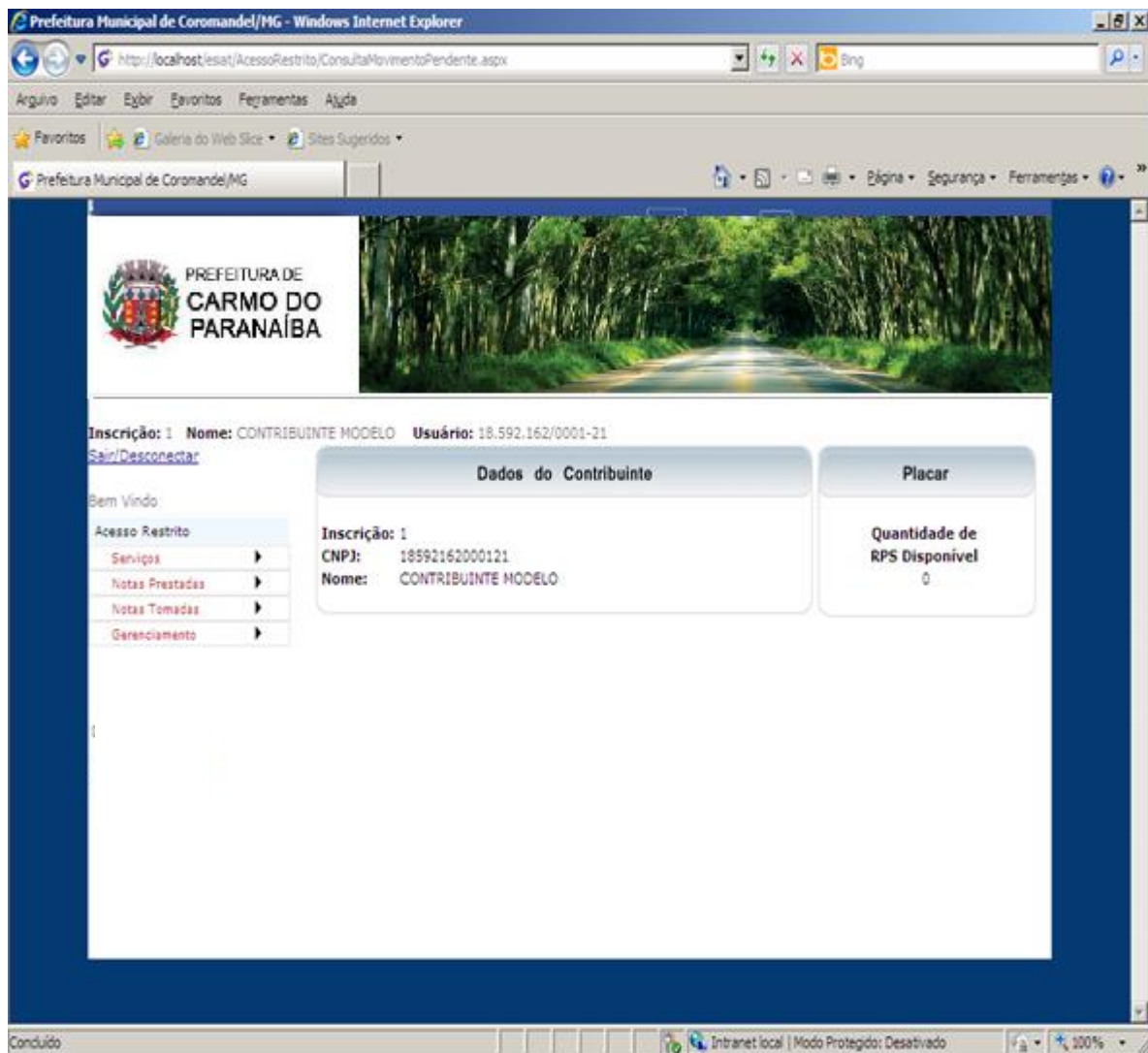

Prefeitura Municipal de Coromandel/MG - Windows Internet Explorer

http://localhost/iesat/AcessoRestrito/ConsultaMovimentoPendente.aspx

Argulvo | Editar | Exibir | Favoritos | Ferramentas | Ajuda

Favoritos | Galeria do Web Slice | Sites Sugeridos

Prefeitura Municipal de Coromandel/MG

PREFEITURA DE CARMO DO PARANAÍBA

Inscrição: 1 Nome: CONTRIBUINTE MODELO Usuário: 18.592.162/0001-21

[Sair/Desconectar](#)

Bem Vindo

Acesso Restrito

- Serviços
- Notas Prestadas
- Notas Tomadas
- Gerenciamento

Dados do Contribuinte	Placar
Inscrição: 1 CNPJ: 18592162000121 Nome: CONTRIBUINTE MODELO	Quantidade de RPS Disponível 0

Concluído

Intranet local | Modo Protegido: Desativado

100%

PREFEITURA MUNICIPAL DE CARMO DO PARANAIBA
SECRETARIA MUNICIPAL DE ADMIN., PLANEJAMENTO E FINANÇAS
CONSULTA DÉBITO

Distrito:	MUNICIPIO	Cadastro: ECONOMICO	Inscrição: 4277
Contribuinte:	EMPRESA TESTE NFSE		
Endereço:	PÇA MISAEEL LUIZ DE CARVALHO, 84	Bairro: CENTRO	

Esses Dados possuem caráter meramente informativo e não produzem nenhum valor legal

Débito(s) Em Aberto					Valores em R\$					
N. Dívida	Pei	Descrição da Dívida	Ano	Mês	Vencimento	Principal	Multa	Juros	Correção	Total
487.344	1	ISSQN - MENSAL	2.014	6	25/07/2014	52,26	0,00	0,00	0,00	52,26
487.890	1	ISSQN - MENSAL	2.014	6	25/07/2014	818,66	0,00	0,00	0,00	818,66
487.869	1	ISSQN - RETENÇÃO	2.014	6	25/07/2014	7,39	0,00	0,00	0,00	7,39
487.870	1	ISSQN - RETENÇÃO	2.014	6	25/07/2014	7,39	0,00	0,00	0,00	7,39
487.348	1	ISSQN - MENSAL	2.014	7	25/08/2014	40,00	0,00	0,00	0,00	40,00
487.349	1	ISSQN - MENSAL	2.014	7	25/08/2014	22,50	0,00	0,00	0,00	22,50
487.809	1	ISSQN - MENSAL	2.014	7	25/08/2014	11,89	0,00	0,00	0,00	11,89
487.944	1	ISSQN - MENSAL	2.014	7	25/08/2014	63,07	0,00	0,00	0,00	63,07
487.945	1	ISSQN - MENSAL	2.014	7	25/08/2014	41,89	0,00	0,00	0,00	41,89
487.996	1	Trib: I.S.S.Q.N	2.014	7	31/07/2014	30,00	0,00	0,00	0,00	30,00
Total Devido:						R\$ 1.095,05				

11. Consulta Débito(s)

É possível consultar débitos de ISSQN, Alvará e Taxas relacionados ao ISSQN referentes ao exercício atual ou dívida ativa a consulta poderá ser feita através

do Menu Serviços / Consulta Débito(s)

Para emitir a relação dos débitos, selecione o Menu Serviços / Consultar Débito.

Inscrição: 00000 Nome: EMPRESA MODELO LTDA Usuário: 00.000.000.0000-00

Sair/Desconectar

Dem Vindo

Acesso Restrito

Serviços

Notas Prestadas

Notas Tomadas

Gerenciamento

Cadastro: ECONOMICO

Distrito: MUNICIPIO

Inscrição: 00000

Contribuinte: EMPRESA MODELO LTDA

Imprimir Marcar Todos Desmarcar Todos Inverter

	Nro Guia	Parcela	Dívida	Ano	Mês	Vencimento
<input checked="" type="checkbox"/>	2021878	1	ISS MENSAL	2010	12	20/01/2011
<input checked="" type="checkbox"/>	2163351	1	ISS MENSAL	2011	1	20/02/2011
<input checked="" type="checkbox"/>	2228604	1	ISSQN - Nota Fiscal Avulsa	2011	1	31/01/2011
<input checked="" type="checkbox"/>	2161505	1	LOCALIZACAO	2011	1	28/02/2011
<input checked="" type="checkbox"/>	2163352	1	ISS MENSAL	2011	2	20/03/2011
<input type="checkbox"/>	2163353	1	ISS MENSAL	2011	3	20/04/2011
<input type="checkbox"/>	2163354	1	ISS MENSAL	2011	4	20/05/2011
<input type="checkbox"/>	2163355	1	ISS MENSAL	2011	5	20/06/2011
<input type="checkbox"/>	2163356	1	ISS MENSAL	2011	6	20/07/2011
<input type="checkbox"/>	2163357	1	ISS MENSAL	2011	7	20/08/2011
<input type="checkbox"/>	2163358	1	ISS MENSAL	2011	8	20/09/2011
<input type="checkbox"/>	2163359	1	ISS MENSAL	2011	9	20/10/2011
<input type="checkbox"/>	2163360	1	ISS MENSAL	2011	10	20/11/2011
<input type="checkbox"/>	2163361	1	ISS MENSAL	2011	11	20/12/2011
<input type="checkbox"/>	2163362	1	ISS MENSAL	2011	12	20/01/2012

CONFIGURAÇÃO IMPRESSÃO

* Imprimir em impressora jato de tinta ou laser em qualidade normal.

* Utilize folha A4 (210 x 297 mm) ou Carta (216 x 279 mm).

* Retirar as Margens, Cabeçalhos e Rodapés da configuração da página.

12. Emitir Guia(s)

É possível consultar e emitir a guia(s) de ISSQN, Alvará e Taxas do ISSQN referentes ao exercício atual ou dívida ativa, a emissão poderá ser

feita através do Menu Serviços / Emitir Guia.

Para emitir os débitos, selecione o tipo de dívida e clique no botão consultar e após abrir a nova tela selecione o débito(s) e clique no botão Imprimir ou na Impressora ao lado do débito

13. Emitir Certidão Contribuinte.

A certidão negativa pode ser emitida pelo contribuinte, bastando para isso clicar no botão

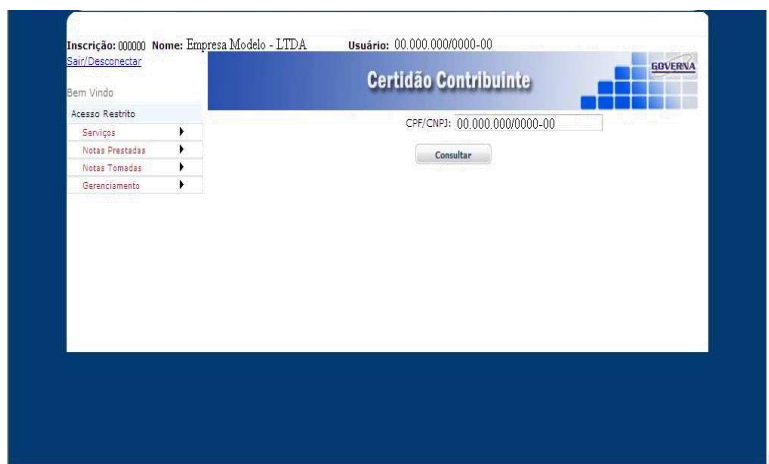

Emitir nova, certidão emitida fica disponível para novas impressões caso seja necessário usar todo o prazo de validade da mesma, do contrário deve se usar a certidão já emitida anteriormente, na tela será mostrado o prazo de validade das certidões j. emitidas. Obs: A certidão só será negativa se o contribuinte estiver quite com a administração pública municipal.

Após selecionar Certidão Online vai abrir a caixa abaixo, clique em Emitir Nova, a certidão ficará gravada e poderá ser reemitida, basta marcá-la e clicar em imprimir.

14. Declaração das Notas Fiscais Prestadas

Quando você selecionar declarar, aparecerá uma tela com os seguintes dados Período, Totais, Prestador, Serviços Prestados, Tomador e Lançamento, como pode se notar os dados da empresa Prestadora aparecerá sem poder ser alterado, para preencher a declaração basta lançar as informações período (ano e mês) referente á emissão da nota, o serviço prestado, os dados do Tomador e os dados do lançamento que são as informações da Nota. Após informar os dados, clique no botão SALVAR para que possa salvar as suas informações. Após salvar note que os campos dos serviços prestados, tomador e lançamento ficaram em branco para você possa informar os dados da nova nota.

A declaração das Notas Fiscais poderá ser feita através do Menu, Notas Fiscais Prestadas / Declarar.

14.1 - Relação das Notas Fiscais Prestadas Declaradas

Para consultar as Notas Fiscais Declaradas clique no link “**Menu Notas Fiscais Prestadas/Consultar / Alterar**” disponível na área “**Acesso Restrito**”.

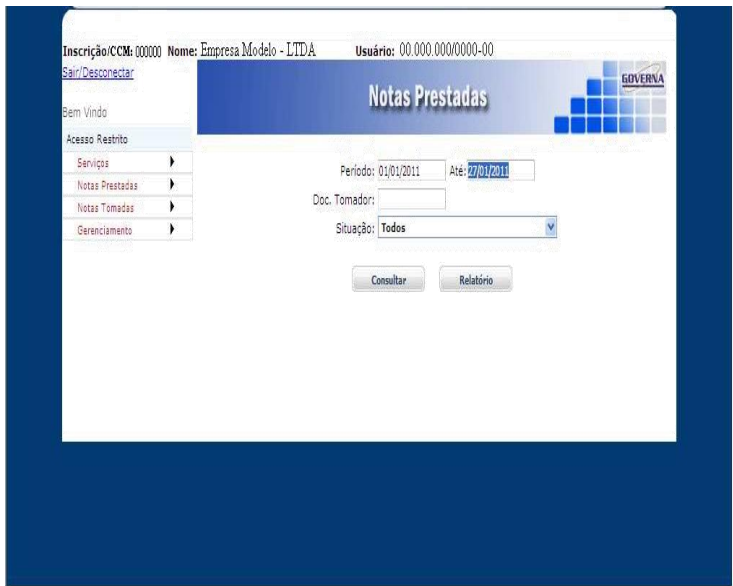

Esta página permite ao prestador de serviços:

Consultar/Relacionar as Notas Prestadas Declaradas emitidas por data ou período de emissão;
Imprimir e/ou Alterar na tela uma Nota Declarada;

Após digitar uma data ou período e clicar em “**Consultar**”, será aberta

uma tela que permitirá a visualização da relação de Notas Prestadas e/ou alteração de qualquer Nota relacionada.

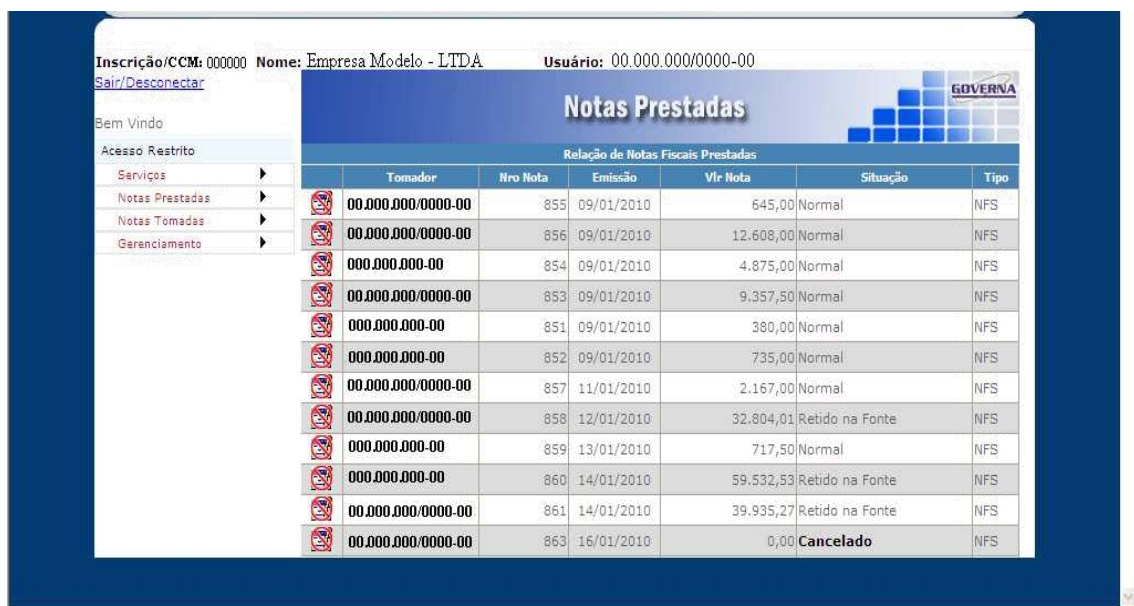

Tomador	Nro Nota	Emissão	Vlr Nota	Situação	Tipo
00.000.000/0000-00	855	09/01/2010	645,00	Normal	NFS
00.000.000/0000-00	856	09/01/2010	12.608,00	Normal	NFS
000.000.000-00	854	09/01/2010	4.875,00	Normal	NFS
00.000.000/0000-00	853	09/01/2010	9.357,50	Normal	NFS
000.000.000-00	851	09/01/2010	380,00	Normal	NFS
000.000.000-00	852	09/01/2010	735,00	Normal	NFS
00.000.000/0000-00	857	11/01/2010	2.167,00	Normal	NFS
00.000.000/0000-00	858	12/01/2010	32.804,01	Retido na Fonte	NFS
000.000.000-00	859	13/01/2010	717,50	Normal	NFS
000.000.000-00	860	14/01/2010	59.532,53	Retido na Fonte	NFS
00.000.000/0000-00	861	14/01/2010	39.935,27	Retido na Fonte	NFS
00.000.000/0000-00	863	16/01/2010	0,00	Cancelado	NFS

15 – Gerar DAM (Guia de Pagamento).

A guia de pagamento poderá ser emitida pelo site no link Gerar DAM, o DAM poderá ser gerado no último dia do mês ou até **dia 10 do mês subsequente, para pagamento sem acréscimos legais até dia o último dia do mês subsequente**

Após clicar no botão **Gerar** abrirá uma nova janela onde você poderá escolher a guia que será impressa. Selecione o Exercício e o mês que deseja gerar o DAM (guia para pagamento), você poderá selecionar apenas uma mota e emitir a guia pra ela ou selecionar **GERAR TODOS** para gerar uma única guia de todas as notas declaradas.

16 – Conta Corrente das Notas Fiscais Prestadas.

Inscrição/CCM: 000000 Nome: Empresa Modelo - LTDA Usuário: 00.000.000/0000-00

Sair/Desconectar

Bem Vindo

Acesso Restrito

- Serviços
- Notas Prestadas
- Notas Tomadas
- Gerenciamento

Exercício: 2011 Consultar

Movimento de Notas Prestadas

Competência	Quantidade	Retida	Normal	S. Nacional	Outros	Valor Total
Janeiro	4	15.000,00	500,00	0,00	0,00	15.500,00

Imprimir

Conta Corrente é a relação das Notas Declaradas resumidas por Exercício ou a relação completa por mês, conforme exemplos abaixo.

Conta Corrente resumida por exercício.

Conta Corrente completa por mês.

Inscrição/CCM: 000000 Nome: Empresa Modelo - LTDA Usuário: 00.000.000/0000-00

Sair/Desconectar

Bem Vindo

Acesso Restrito

- Serviços
- Notas Prestadas
- Notas Tomadas
- Gerenciamento

Competência: Janeiro/2011

Nro Nota	Emissão	Serviço	Tomador	Valor Nota	Base Cálculo	ISSQN	Forma
250	15/01/2011	07.20	595.720.006-91	5.000,00	5.000,00	200,00	Normal
251	16/01/2011	07.20	595.720.006-91	3.000,00	3.000,00	120,00	Normal
260	20/01/2011	07.20	595.720.006-91	7.000,00	7.000,00	280,00	Normal
1000	25/01/2011	15.01	595.720.006-91	500,00	500,00	25,00	Retido na Fonte

Imprimir

Voltar

PREFEITURA MUNICIPAL DE CARMO DO PARANAIBA
SECRETARIA MUNICIPAL DE ADMIN., PLANEJAMENTO E FINANÇAS
CONTA CORRENTE ANUAL - Notas Prestadas

Inscrição: 4277

Exercício: 2014

Nome/Razão Social: EMPRESA TESTE NFSE

Competência	Qtde	Normal		Retido na Fonte		Simples Nacional		Outras		Total	
		Vlr Serviço	Base Cálculo	Vlr Serviço	Base Cálculo	Vlr Serviço	Base Cálculo	Vlr Serviço	Base Cálculo	Vlr Serviço	Base Cálculo
Junho	2	1.500,00	1.500,00	0,00	0,00	0,00	0,00	0,00	0,00	1.500,00	1.500,00
Julho	8	3.813,85	3.813,85	0,00	0,00	2.000,00	2.000,00	1.000,00	1.000,00	6.813,85	6.813,85

17. Declaração das Notas Fiscais Tomadas

Quando você selecionar declarar, aparecerá uma tela com os seguintes dados Período, Totais, Tomador, Prestador, Serviços Prestados e Lançamento, como pode se notar os dados da empresa Tomadora aparecerá sem poder ser alterado, para preencher a declaração basta lançar as informações período (ano e mês) referente á emissão da nota, o serviço prestado, os dados do Tomador e os dados do lançamento que são as informações da Nota. Após informar os dados, clique no botão SALVAR para que possa salvar as suas informações. Após salvar note que os campos dos serviços prestados, tomador e lançamento ficaram em branco para você possa informar os dados da nova nota.

A declaração das Notas Fiscais poderá ser feita através do Menu, Notas Fiscais Tomadas / Declarar.

PERÍODO		TOTAIS		
Ano	Mês	Quantidade	Contábil	Tributário
2010	Dezembro	38	9.603,46	9.603,46

TOMADOR		
Inscrição Municipal	CFF/CNPJ	Nome/Razão Social
0000000	00.000.000/000-00	Empresa Modelo - LTDA

PRESTADOR		
Estabelecido	Documento	Nome
Município		

Serviço Prestado: <selecione>

LANÇAMENTO						
Forma de Tributação	Tipo Documento	Número	Data Emissão	Valor Contábil	Valor Tributário	Aliquota
RF - Retido na Fonte	Nota Fiscal de Serviço					

Observação:

Gravar

17.1 - Relação das Notas Fiscais Tomadas Declaradas

Para consultar as Notas Fiscais Declaradas clique no link “**Menu Notas Fiscais Tomadas / Consultar / Alterar**” disponível na área “**Acesso Restrito**”.

Inscrição/CCM: 000000 Nome: Empresa Modelo - LTDA Usuário: 00.000.000/000-00

Sair/Desconectar

Sem Vindo

Acesso Restrito

- Serviços
- Notas Prestadas
- Notas Tomadas
- Gerenciamento

Notas Tomadas

Período: 01/01/2011 Até: 27/12/2011

Doc. Tomador:

Situação: Todos

Consultar Relatório

Esta página permite ao Prestador de serviços:

Consultar / Relacionar as Notas Tomada Declaradas emitidas por data ou período de emissão;
Imprimir e/ou Alterar na tela uma Nota Declarada;

Após digitar uma data ou período e clicar em “**Consultar**”, será aberta

uma tela que permitirá a visualização da relação de Notas Tomadas e/ou alteração de qualquer Nota relacionada.

18 – Conta Corrente das Notas Fiscais Tomadas Declaradas

Obs. Não falarei sobre o Conta Corrente das Notas Tomadas porque é o mesmo exemplo do item 13, só alterando a descrição de Notas Prestadas para Notas Tomadas.

19 – Gerar DAM (Guia de Pagamento) Notas Tomadas.

Obs. Não falarei sobre Gerar DAM referente as Notas Tomadas porque é o mesmo exemplo do item 12, só alterando a descrição de Notas Prestadas para Notas Tomadas.

20 - Alterar a Senha Eletrônica.

Orientamos que esse seja o primeiro passo após o credenciamento. A empresa recebe da prefeitura uma senha gerada pelo computador com letras e números, altere para uma senha de sua preferência anote em lugar seguro, e passe a utilizá-la no acesso a todos os menus do Acesso Restrito.

21 - Usuário/Permissão.

O Sistema permite que você cadastre os funcionários (usuários) com os menus que ele poderá acessar dentro do acesso restrito, (**por exemplo você pode cadastrar funcionário1, para emitir/ consultar notas fiscais apenas**). Você terá que informar o CPF e o nome do Funcionário e uma senha para que ele faça o primeiro acesso, nesse momento o funcionário (usuário) deve alterar a senha que você forneceu para a senha da preferência dele. O funcionário terá acesso a todo item selecionado, observe que se ele tiver acesso ao item **Usuário/permisão** ele poderá alterar os dados dele e de outros usuários, portanto cuidado ao marcar esta opção.

<input type="checkbox"/> Certidão Inscrição	<input type="checkbox"/> Gerar DAM	
<input type="checkbox"/> Certidão Contribuinte	<input type="checkbox"/> Conta Corrente	
<input type="checkbox"/> Situação Fiscal	<input type="checkbox"/> Livro de Registro	
<input type="checkbox"/> A.I.D.F.	<input type="checkbox"/> Exportar	
Cartório	Instituição Financeira	Notas Tomadas
<input type="checkbox"/> Declarar	<input type="checkbox"/> Declarar	<input type="checkbox"/> Declarar
<input type="checkbox"/> Consultar/Alterar	<input type="checkbox"/> Consultar/Alterar	<input type="checkbox"/> Consultar/Alterar
<input type="checkbox"/> Gerar DAM	<input type="checkbox"/> Gerar DAM	<input type="checkbox"/> Gerar DAM
<input type="checkbox"/> Solicitar ITBI		<input type="checkbox"/> Conta Corrente
<input type="checkbox"/> Consultar ITBI		<input type="checkbox"/> Importar NFS-e Recebidas
Notas Prestadas	Gerenciamento	
<input type="checkbox"/> Declarar	<input checked="" type="checkbox"/> Tela Inicial	
<input type="checkbox"/> Consultar/Alterar	<input type="checkbox"/> Meus Dados	
<input type="checkbox"/> Gerar DAM	<input type="checkbox"/> Configurar Padrão	
<input type="checkbox"/> Conta Corrente	<input type="checkbox"/> Consultar NFS-e Recebidas	
	<input checked="" type="checkbox"/> Alterar Senha	
	<input type="checkbox"/> Usuário/Permissão (**)	
	<input type="checkbox"/> Relatório de Tomadores	
	<input type="checkbox"/> Cartão de Segurança	

(*) A seleção do item "Usuário/Permissão" irá permitir que o usuário crie ou altere dados de outros usuários.

Carmo do Paranaíba – MG